

東葛支部会報

第7号

千葉工業同窓会東葛支部

2003年3月1日

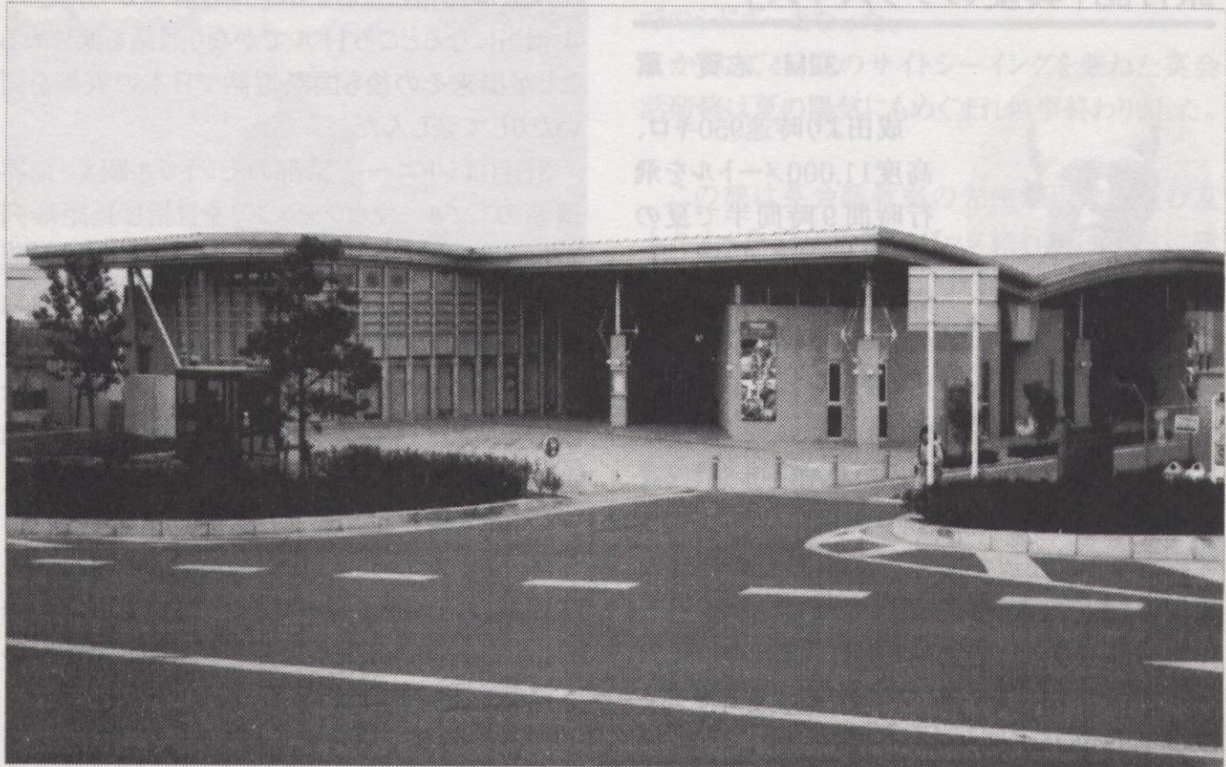

▲ 道の駅「しょうなん」(沼南町)

第1回 東葛支部ゴルフ大会開催

25E 宇賀野 政次

2週間余りの連続した猛暑も一段落か？ 東葛支部ゴルフ大会が、朝晩は吹く風も一寸涼しくなった曇り空の8月16日(金)、伝統ある藤ヶ谷カントリークラブに於いて、立崎支部長はじめ、東葛支部会員8名、参加人員充足のため木間さん紹介のシニアゴルフ会のメンバー(中崎・矢島両氏)2名、合計10名でスタートした。

スタート時は本当に続いていた酷暑もうそのような微風、曇天のゴルフ日和で、参加者の皆さんの日頃の生活態度が反映したようであった。

でも日中は気温も昇り、暑い中で熱戦を展開、楽しい一日でした。

単にラウンドするだけではと、全員参加の新ベリヤー方式によるコンペとした。上位入賞者の成績は下記のとおり。

ランク	氏名	グロス	ハンディ	ネット
優勝	高木 昇	87	14.4	72.6
2位	宇賀野政次	84	10.8	73.2
3位	桜井 一三	86	9.6	76.4
4位	志賀 薫	101	22.8	78.2
5位	立崎 作次	103	24	79



賞金、優勝 ¥5,000・2位 ¥3,000・3位 ¥2,000は、全額コンペ終了後の懇談会々費として寄付され、入賞者に残ったのは名誉だけとなった。

懇談会は約1時間、秋に行われる予定の第2回ゴルフ大会に思いをはせて、PM3時30分頃終了、散会となった。

支部会計監査 藤ヶ谷カントリークラブ理事・

コース委員会 委員長

旅行記「真夏のクリスマス」

32M 志賀 薫



成田より時速950キロ、高度11,000メートルを飛行時間9時間半で夏のオーストラリア・シドニーに降り立ったのは12月13日の朝9時、早速シャトルバスでオペラハウスセントメ

アリー大聖堂などを市内見物。

朝から30度の陽気のうえオゾンホールがちかくなるので世界一の皮膚ガン発生率にびっくりし、オペラハウス近辺では佐賀商業高校の団体に会いここまで来るかとまた驚かされてしまう。

面積は日本の22倍もあるのに人口2,000万人足らずの底知れない国での最初の夕食を高さ300メートルのシドニー・タワースカイラウンジのパノラマレストランで「初級英会話クラブ」のメンバー全員14人でステーキ料理をとりながらワインでまずは乾杯。

2日目、タロンガ動物園でコアラ、カンガール、水族館ではほ乳類なのに卵を産むカモノハシなどの珍獣とご対面、樹木に留まるコアラはとても可愛く心が和み現世を忘れさせてしまう。

テラスでのビールを美人に見とれながらの昼食後はシドニー湾をクルーズ、英語によるガイドさんとフリーマーケットや州立美術館等をめぐり途中にコーヒー「カプチーノ」で一息入れたのち夕食はコンプレックスなカジノに出向く。

カジノでは東洋人が目立ち予約なしの我等は四軒目にして漸くイタメシにありつくさま。ゲームのバカラやキノ等のルールを知らないの見物するだけにしたがカジノで自宅ヘラブコール、ダイ

ヤル数は15桁になるがホテルの客室からだど5ドル相当になるところ1ドルでかなり通話を楽しめることが出来その後も国際電話で日本の天候を聞いたりして楽しんだ。

3日目はシドニー心臓部のセントラル駅より世界遺産の「ブルーマウンテンズ」を目指し長距離列車に乗り2時間の旅、車窓からは山火事で火煙に煽られた痛ましい木々に目を奪われる。目的地カトゥーバに到着後の昼は今夜の宿泊場所となるユースホステルでグループから1人離れ雄大な溪谷を眺めつつユース特有のフリーフーズを馳走になる。特に100%果樹のジュースは美味しく何杯も飲んでしまった。

ユースホステルには2段ベッドがあるのみでバス、洗面具は一切無く至ってシンプルであったが洗面器、小便器には少し背伸び気味にして向かい丁度良いぐらいであった。

その後森林では健脚を誇る9人でユーカリ等が密生する2.2キロの遊歩道をウオーキングしながら大自然を満喫、さらに斜度がギネスブックにも載っている世界最大の52度もあるトロッコ列車、谷底へ降りるゴンドラのアトラクションや数々の奇岩に魅了されどうしである。

夕食は地元の名門レストラン「エコーズ」で稜線に沈み行く夕日を眺望しながらフルコースを美味しく堪能しながら時間も忘れて夢幻の境地に全員が浸ってしまう。

最後の4日目は山火事の跡が生々しく開通したばかりの山道を深く走り、総勢30人足らずであるが開校120年の歴史を持つ「メガロン小学校」を親善訪問。子供等のたどたどしい日本語による寸劇を見たり、我々は鶴を折って見せたり、「上を向いて歩こう」を皆で歌ったりし童心に返り楽しいひと時を過ごす。

生徒のご夫人たちの傑作である鶴のイヤリング、五円玉のペンダントや本を子供達への土産とし日本相撲協会のカレンダーも持参したがミズ・デューブス校長をはじめ「相撲」は知らないとのことでした。



シドニーに戻り最後の晩餐はクリスマスツリーのイルミネーションがきらめく街で各自思い思いの

グルメディナー。ご婦人と二人で開拓時代の趣をそのまま残す街「ロックス」をそぞろ歩きののちハーバーサイドでワインとアワビのシャブシャブディナーは周囲の雰囲気にも飲まれ瞬く間に時が流れてしまう。

皇太子ご夫妻を日本からの「追っかけ」と一緒にお迎えに行ったグループなど皆にとっても想いでのシドニーとなった。

かくして4日間のサイトシーイングを兼ねた英会話研修は夏の陽気にもめぐまれ無事終わりました。

この旅は英会話教室の先生が現地に住む友人とメールで立企画しパック旅行では絶対に味わえない数々の貴重な体験を生徒にもたしらしてくれたもので先生のご苦勞と配慮に対しここに厚く感謝したいと思います。

スーパー紙とんぼで「もの作り」の楽しさを孫の世代に伝えよう！

33C 鎌形武久



平成13年6月10日の第16回千葉工業同窓祭に初めて参加したのが縁で千葉竹とんぼ倶楽部に入会しました。

9月8日の月例会で湯浅代表が披露した3枚羽根の紙とんぼを見て「紙なら安全で小さな子供でも飛ばせる」とひらめきました。

その6日後の9月14日には孫の幼稚園の祖母会でそれまでに作った41本の紙とんぼをプレゼントしてクラスの園児に飛ばさせたところ、歓声を上げ、夢中になって飛ばしたことが「紙とんぼ指導」の始まりでした。

その後、スーパー紙とんぼ(以下紙とんぼ)の研究を続け、2002年の2月6日にはお酒パックで作ったおもり付きの紙とんぼで松戸市体育館の天井(約10m)に到達させることに成功しました。

昨年度(2002年)は1月18日の本源寺幼稚園

をかわきりに10人以上の場合に限っても22ヶ所、延べ1,800人の子供(最年少2歳1ヶ月)や指導者、お年寄り(最高齢101歳)に紙とんぼの作り方や飛ばし方を教えました。紙とんぼはスーパー竹とんぼ(以下竹とんぼ)に比べ、性能や耐久性の点で明らかに劣っており、これに近づけることは出来てもこれを超えることは難しく、不可能に近いでしょう。しかし、紙とんぼには次のような特徴があります。

1. 材料は牛乳パック、お酒パック、6缶入りビールや発泡酒の紙パック、ケーキやお菓子の箱、はがき、ファイルの表紙、写真印刷用紙の保護紙等日常生活から出るゴミが使えるので入手が簡単である。(軸は焼き鳥やだんご串でよい)
2. 竹とんぼ作りのナイフやヤスリに対しハサミを使うために安全である。
3. 羽根をひねるのに火をつかわずそのまま曲げられる。
4. 羽根を作る作業が簡単で時間がかからない。
5. 大きな紙とんぼ(ジャンボ紙とんぼ)も簡単に作れる。
6. 紙は色が塗りやすく、個性あるカラフルな紙とんぼを作ることができる。

7. 飛ばす時、紙なので竹に比べて安全である。
8. 少ない指導者で多くの人に教えられる。
9. 対象となる子供の年齢や能力に応じた素材作りが容易である。
10. 素材作りの量産が可能である。
11. 羽根に使うおもりは日常使っているもの(厚紙、ガムテープ、ホッチキス針、ラインテープ等)から選べる。
12. 指導者の育成が竹とんぼに比べて簡単である。

以上の特徴から、紙とんぼは保育園児や幼稚園児、そして小学校の低、中、学年向きといえますが、羽根を大きくしたり、羽根に各種のおもりをつけると、小学高学年や中学生でも作って楽しめると思います。

ご婦人には千代紙等を貼ったインテリア用の紙とんぼも作れますし、障害者やお年寄りでもよほどでない限り作ったり、飛ばすことが可能です。

私たち千葉工業の同窓生は技術立国日本の発展と共に歩み、その多くは「もの作り」のリーダーとして頑張ってきたのではないかと自負しております。

私も定年間近の1997年4月、基礎研究所から当時世界のパソコンのCPUのシェア80%を押さえていた会社に納入する半導体用高純度樹脂の移管で1年ほどシンガポールに出向していたことがありました。

当時(今もそうですが)日本企業の海外進出はすざましく、「これじゃあ日本に産業の空洞化が起きるのは当たり前だ」と実感していました。

日本は原料となる資源が乏しく、昔も今も未来も外国から原料を買い、これを加工し、付加価値をつけて売らなければ成り立たない国であることには変わりありません。世界の中で日本が高い技術水準を維持してこそ、高い生活水準は確保されるのです。

そのような中で、日本の学生の理工系離れが

進んでいることは大きな目でみた場合、由々しきことで、日本の将来に不安を感じるのには、多くの識者が指摘する通りです。

定年をすぎた私にできることは紙とんぼを通じて幼稚園児や小学生に①感動を与え、②好奇心を育て、③もの作りの楽しさや④考えることのすばらしさを実感してもらえるように、そのキッカケを与えることだと思っています。そして、学年が進むに従い、竹とんぼや紙飛行機、学校や科学館等で学ぶさまざまな理科の実験等、経験を積み重ねて行く必要があります。

そのような結果が、科学の好きな青年を育てるのではないかと思います。

私は千葉竹とんぼ倶楽部の湯浅代表より、千葉竹とんぼ倶楽部 東葛支部長の肩書きを戴いておりますが、会員は原則として千葉工業同窓会の会員でなければならないため、現在、支部の活動は全くしていないのが実状です。

「スーパー紙とんぼの会」の活動を通じて会員を募り、ゆくゆくは千葉工業同窓会による千葉竹とんぼ倶楽部の東葛支部を発足させたいと考えています。

同窓会や同窓生の中でつぎのような方はぜひご一報ください。何とか都合をつけて協力したいと思います。

- ① 会員となっていっしょに各地区で活躍したい方。
- ② 近くの保育園や幼稚園、小学校、中学校、子供会等で紙とんぼを教えられるようになりたい方。
- ③ またはそれらに来て教えてほしい方。
- ④ グループで学びたい方。
- ⑤ 紙とんぼの技術を、個人的に指導してほしい方。

連絡先 tel/fax: 047-364-5084

Email: kamagata@kal.koalanet.ne.jp

(Kalは「kaイチ」です)

松戸市は、平成14年4月に「松戸市生涯学習支援ボランティアバンク」を発足させました。

バンクには「教育・学習」、「自然科学」、「産業・技術・情報」、「芸術・文化」、「スポーツ・レクリエーション」、「家庭生活・趣味」、「市民生活・国際関係」、「環境保全」という8つのカテゴリーがあり、鎌形さんは「教育・学習」と「産業・技術・情報」の2つのカテゴリーに、「鎌形さん個人」名と「スーパー紙とんぼの会」名で登録しています。

2002年「スーパー紙とんぼ関連」活動状況

12月29日現在

月日	活動先	人数	対象者	備考
1/28	本源寺幼稚園	180	全園児	色塗り、飛ばし方
2/23	第19回小室センター こどもまつり	80	小1～小6	千葉県竹とんぼ倶楽部
3/8	黒門小(東京)	70	小1	
4/22	新松戸中央保育園	35 60	5歳児 3～4歳児	飛ばし方
7/4	さくら保育園	25	5歳児	
7/29	矢切小学童保育	25	小1～小6	
8/3	指導者講習会	15	スーパー紙とんぼの指導者	
8/4	下矢切第2子供会	29	小1～小6	
9/11	アイリスケアセンター稔台	30	デイケアのお年寄り	ボランティアのシャリ経由 最高齢101歳
10/2	国府台小1年学年活動	91 60	小1 父兄	シャリ経由
10/11	南部小なかよし学童	30	小1～小6	
10/17	本源寺幼稚園	70	年長組(5歳児)	
10/22	大橋小	57	小2	
10/25	柿の木台小たんぼ学童	30	小1～小6	
11/2	国府台小ふれあい祭	60	小1～小6	シャリ経由
11/3	松戸市青少年会館文化祭	224	幼稚園児～大人まで	
11/17	南部小なかよし学童祭	40	小1～小6	
11/18	二十世紀が丘保育園	26	5歳児	
11/23 ～24	平成14年度 千葉県生涯学 習フェスティバル(柏市)	404	幼児から小6	千葉竹とんぼ倶楽部 付き添いの父母は別
12/1	第23回 千葉県学童保育指 導員学校	60	県下の学童保育指導員	松戸市指導員会
12/5	幸谷小地区子供会(クリスマス会)	60	小学生と役員	黒沢会長
12/17	小金小学童保育	40	小学生	小学生
合 計		1,801		注：10人未満の個別指導等を除く

「スーパー紙とんぼの会」の活動スナップ

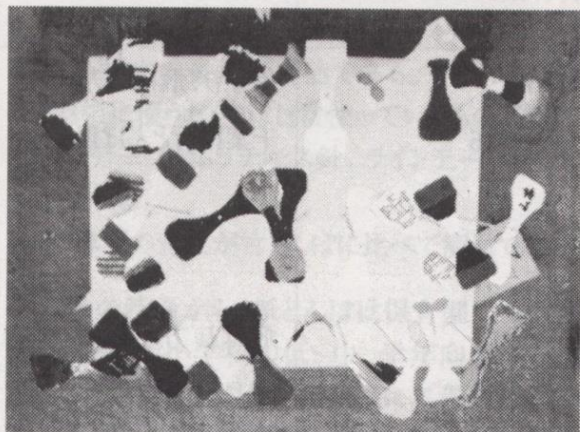

●スーパー紙とんぼ

●うまくできたかな？



●ここはどうしたらいいですか？



●さあ、誰が一番高く飛ばせるかな……



●国府台小学校「ふれあい祭り」(2002.11.2)



●天まで高く飛んでいけ、エイ…国府台小学校「ふれあい祭り」

カラカス紀行

31E 住田敏和



成田を昼の12時発、途中ニューヨークのJFK空港でアメリカン航空に乗り換え、ベネズエラのシモンボリーバル空港へ着いたのは深夜だった。

JFK空港の待ち時間に時差13時間を加えると丸一昼夜の長旅である。

アメリカン航空のスチュアードスは大柄な黒人女性。日本語で「ミズ」と「アリガト」を連発。「I love You」を日本語で「アイシテル」と教えてやると、今度はそれを連発、「アイシテル・アイシテル」に送られて飛行機を降りる。

海に近く蒸し暑い空港から、迎いのチェロキーに乗り、30分程立派なハイウェイを登ると、突然おびただしい高層ビル群が姿を現す。南米随一の都市といわれる、ベネズエラの首都カラカスである。

カラカスは標高800m位あって、空港に比べれば湿度が少なく過ごしやすいが、何しろ赤道から近いから、いつも太陽が真上で、やはり暑い。

カラカスには地下鉄が3路線あるが、何といても自動車がすごい。これはベネズエラが南米有数の石油産出国だからで、ガソリンはリッター8円程度と聞いた。



アルタミラ地区の大通り

車検が無いため、こわれ放題の自動車が走り回っていて、故障車も多い。タクシーも規制が緩いのか、アメリカの大型車からヨーロッパの小型車まで千差万別、料金もよく分からない。

今回訪れたのは私を含むM商社員他総勢5

名で、ベネズエラ国鉄が建設中の「カラカス〜クア」間の近郊通勤電車に関連しての国鉄総裁訪問、カラカス地下鉄本社訪問と車両基地の見学などが主な目的である。

ホテルは、カラカスで一番治安の良いといわれる「アルタミラ地区」にあって、地下鉄の駅とM商社のベネズエラ支社に近い。部屋は大変広く、電気コンロ、オープン、流し台、調理台、食器、調理器具などが揃ったダイニングルームとベッドルーム、シャワー、トイレ、大きな物入れなど全部で20畳程ある。

テレビはケーブルテレビで、チャンネルが沢山あり、スペイン語だから分からないが、95チャンネルでは無修正のアダルト番組を夜通しやっていて無料である。

こちらは万国共通だからもっぱらこれを見る、お陰で昼間は眠い眠い…。



ダウンタウン「パティレ」の雑踏

近くにあるスーパーで食材を買えば自炊に何の問題もないが、我々はこの際色々な料理を食いまくろうと、夜な夜なフレンチ、スペイン、イタリー、アルゼンチンなどの料理を食べ歩く。

海が近いから魚は勿論旨いが、ステーキは部位によって種類が沢山あって選択に迷う。日本のような脂っこい霜降り肉はなく、どれを食べても干し草のにおいがして柔らかくとても旨い、これが本当の牛肉なんだと感心しながら、日本の食文化は一体どうなっているのかと思う。

何故か、どの店もウエイレスよりウエイターの方が多く、しかも大勢いる。例えば昼食にスパゲッティを頼むと、水を注ぐ人、ワインを注ぐ人、料理を運ぶ人、粉チーズをかける人、大きな胡椒挽きを持ってガリガリと胡椒をかけてくれる人、みんな違う。これが本当のワークシェアリングか…。

ワインは、フランスもあるが、チリ、アルゼンチン、カリフォルニアなどが多く、値段も安い。

生水は飲めないので、飲料水を入れた大きなポリタンクを沢山積んだトラックが走り回っている。

地下鉄の車両基地にもポリタンク置き場があって、週に何度か配達するらしい。カラカスでは「水商売」がけっこう繁盛している。

しかし食事にはサラダが沢山出てくる。あの野菜を洗っている水はどんな水なのか、ちょっと気になるが食べてしまってから心配しても遅い。

セントロという旧市街に「ポリバル記念館」というのがあった。ベネズエラ建国の父といわれる「シモン・ポリバル」の生家そのまま記念館になっていて、入館料はタダ。小柄の混血女性が一生懸命説明してくれるがスペイン語はわからない。

しかし、この国の人々がいかにポリバル将軍を尊敬し、誇らしく思っているかが充分伝わってきて、思わず真剣に説明を聴く。

悲しいかな、日本にはこんなに民衆から敬愛されている人物はいないだろう。

カラカスの街は、ダウンタウンとアップタウンに分かれていて、ダウンタウンは治安が悪く、数人で組んだ引ったくりが多いからリュックサックで歩く。

ダウンタウンは人種の宝庫のようで、白人、黒人、混血が入り乱れてすごい活気だ。道端に屋台、テーブル、手押し車などを勝手に据えて、携帯電話からラジカセ、民芸品、アクセサリー、雑誌、アイスクリーム、ドリンクなど、ありとあらゆる物を売っている。

低所得者層の集落は「ランチョ」と呼ばれ、傾斜地にレンガブロック造りの住宅が沢山建っていて、



「空」を意味する町「アティーン」と「ランチョ」



建設が進む「カラカス〜クア線」

ビルの切れ間から見ると圧倒されるほど数が多い。

一方、アップタウンへ行くと、広大なエリアの中の広い敷地に大きな住宅が建っていて、エリアの入り口にはゲートがあり、番人が24時間立っている。

エリアに入る時は用件を言って、鉄道の踏切のようなポールを上げてもらわないと入れない。高層のマンションも沢山あり、通勤時の地下鉄車

内は身体が密着しない程度だが、乗換通路はかなりの人であふれている。

カラカスから東へ30数キロ行った「サモラ」という市に、新しく開発中のベッドタウンがあって、5〜6階建ての公団住宅のような建物が沢山建っている。

鉄道が無い為、ここからカラカスまでの足はバスと自家用車だが、カラカ

ス市内への進入路がネックとなって通勤に2時間以上掛かるとのこと。市長はここへ鉄道を引きたいらしく、日本大使館へ盛んに資金援助を申し入れているそうで、将来はこっちの仕事もありそうだ。

ベネズエラのお土産は何と行ってもチョコレート。良質のカカオがとれるそうで、カラカスではヨーロッパ人が経営するチョコレート店が有名、そこへ行かないと買えないが、米ドルでもOK。

ガラスケースに、目を見張る程沢山の種類のチョコレートが並んでいて一個の値段は均一。いくつかの大きさの箱が積んであって、それぞれ値段が付いている。

選んだ大きさの箱にチョコレートを詰めていくら、という買い方である。

一週間後、帰国する一行と飛行場で別れ、土産に買ったチョコレートとマラカスを持って、単身、マイアミ経由で次の仕事の目的地、カナダのトロントへ向かった。

東葛ウオッチング

沼南町は、東京都心から約30キロ、千葉県の北西部にあり、東は印西市、西は柏市と松戸市、南は白井市と鎌ヶ谷市、北は手賀沼をはさんで我孫子市に接していて、鎌ヶ谷市との境には海上自衛隊の「下総航空基地」があります。

面積は約42平方キロ、標高は30メートルから2メートルと、起伏に富んだ地形です。

鉄道は、町の南西端に「東武鉄道野田線の高柳駅」があるのみですが、「国道16号線」や、主要地方道「船橋・我孫子線」が通り、これらの地域を中心に市街地が形成されています。

この地域には、もともと17の村がありましたが、明治時代の「町村制」の実施で「手賀村」と「風見村」の二つに統合され、更に「町村合併促進法」を受けて昭和30年3月に両村が合併して、人口約1万人の「沼南村」となりました。

村の名称は一般公募され、手賀沼の南に位置しているところから「沼南」の名前が付いたと言われています。

昭和39年には人口1万6千人となり、同年2月に町制が施行されて「沼南町」が誕生しました。

現在は、人口約4万6千人余りとなって都市化が進んでいますが、一步奥へはいると、林のなかに石仏が微笑んでいたり、史跡や由緒ある神社や仏閣が沢山あって、豊かな自然と歴史に出会えます。

そんな環境から、町では「ほっとするまち」を目標として掲げ、町の将来像をイメージしています。

町の木「椎」

昭和48年に開催された「千葉国体」の記念事業として、各市町村の「木」を選定することになり、町は、地域的に育ちやすく、町民からも親しまれている「椎」を選択しました。

町の花「ひまわり」

平成2年9月に、応募総数316点、72種類の中から選定されました。

大地にしっかり根をはり、太陽に向かって伸びる躍動感が、発展する沼南町を象徴しています。

その6「沼南町」

沼南町の見どころ

手賀の丘公園

手賀沼を一望できる公園で、山林をそのまま生かしてあります。展望台や野外ステージ水遊びができる親水池があり、フィールドアスレチックもできます。多目的グラウンド、

テニスコート、ゲートボール場もありますが、これらの施設は社会体育課へ事前申し込みが必要です。



「どんぐりの家」には休憩、軽食コーナーがあります。

フィッシングセンター

手賀曙橋を渡ると、ニジマス、鯉、テラピア、鮒が釣れる「釣り堀」と、他に「フィッシングセンター」があります。

レストランは手賀沼が一望でき、新鮮な魚料理が食べられます。

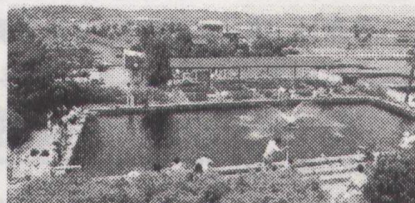

ふるさとの森

この辺は古くから鴨猟が行われていた場所で、鴨猟の記念碑が建っています。森のなかにある「香取鳥見神社」は、古くから沼に暮らす人々の信仰を集めていた神社で、鳥居をくぐるとアジサイの参道が続いています。



鮮魚街道常夜灯

下総基地に近いこの辺りは、銚子で獲れた魚を江戸まで運ぶコースだったそうですが、今はその面影は無く、「常夜灯」だけがひっそりと立っていて、当時の名残りを留めています。

弘誓院

「柳戸の観音様」として知られている下総観音霊場第三十三番のお寺です。



本尊は、秘仏の「聖観世音菩薩」で、県の指定文化財です。境内にある雌雄2本の大銀杏が有名で、秋になると、黄金色の落ち葉であたりが埋め尽くされます。

弘誓院

「柳戸の観音様」として知られている下総観音霊場第三十三番のお寺です。

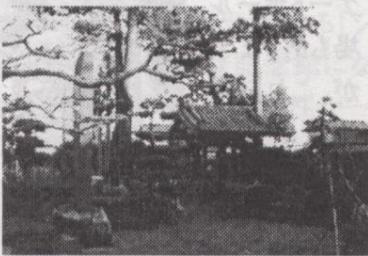

本尊は、秘仏の「聖観世音菩薩」で、県の指定文化財です。境内にある雌雄2本の大銀杏が有名で、秋になると、黄金色の落ち葉であたりが埋め尽くされます。

今井の桜 白井市との境界に「金山落とし」と呼ぶ流れがあり、名内橋から南部手賀沼までの流域約2キロにわたって桜が植えられていて、見頃の4月上旬には見事な「桜並木」となります。

手賀沼サイクリングロード

県の事業として整備が進められている、利根川～江戸川を結ぶ自転車専用道路で、完成すると、その一部に手賀沼の南側に沿って走るコースが出来、手賀沼の自然がより身近になると町民からも期待されています。

さわやかプラザ軽井沢

鎌ヶ谷市に位置していますが、「沼南白井・鎌ヶ谷環境衛生組合」



の「余熱利用施設」で、プール、浴場、トレーニングルーム、レストランなどがあります。浴場は、大浴場のほかに野天風呂もあり、浴場の利用料は、3市町民は500円、他は600円です。

福寿院

小さいが、厚く茅が葺かれた入母屋造りの屋根が見事なお堂があります。

本尊は十一面観音で秘仏。春は桜、秋は紅葉がきれいです。

すぐ脇に立派な沼南幼稚園があります。



道の駅しょうなん

H13年開設、県内8番目の道の駅で、手賀大橋の手前、左側にあります。手賀沼が見える、ガラス張りのレストランや、農産物直売所があり、右手の手賀沼ふれあい緑道を行くと「蓮の群生地」があります。



下総航空基地

この地域は、昭和7年、武蔵野カントリークラブ藤ヶ谷コースとして開発されました。

昭和19年、旧陸軍が飛行場として接收しましたが、間もなく敗戦、米国第5空軍の基地となりました。昭和36年米国から全面返還され、現在は海上自衛隊の教育航空隊が使用しています。

P-3C(4発ターボプロップ哨戒機・写真)、YS-11T-A(双発プロペラ練習機)、HJ-60J(救難ヘリコプター)が配備されていますが、国産初の双発ジェット輸送機C-1も飛来します。

藤ヶ谷カントリークラブ

京成グループ経営のゴルフ場で、設計は、著名なゴルフ場設計者として知られる「富沢誠造」氏。

18H、P72、6,826Yの林間コースですが、ほかに、18打席、250Yの練習場があります。



市川・浦安地区会発足

昨年7月の、第4回東葛支部定期総会において、地区長芝田康雄氏(28E)の推薦が承認され、かねてからの念願であった、東葛支部初の「市川・浦安地区会」が発足しました。

発会式には立崎支部長も参加し、事務局局長として土井啓太郎氏(42M)が選出されました。

席上、第2回地区会は11月に「うまいもの会」を、次いで来年2月には一泊旅行を行うことが決定されました。

11月の「うまいもの会」は、11名が参加して市川駅からほど近い「割烹 重よし」で行いました。



●うまいもの会 左端：芝田地区長

割とごちんまりしたお店でしたが、料理も酒も美味しく、全員大満足でした。

第3回地区会は、2月23日熱川温泉への一泊旅行が決定しています。

皆様の趣味や得意とするものをご連絡下さい。

会員の皆様は、色々な趣味をお持ちだと思いますが、比較的ポピュラーと思われるものについて、役員の中かで一応の担当者を決めています。会員の皆様のご趣味・得意な分野・

特技などを把握し、色々な行事や交流にお誘いしたいと考えています。趣味や得意な分野が一致した方は、それぞれの担当者までご連絡下さい。

- | | | | | |
|--------|-------|-----------|---------------|------------------|
| ●ゴルフ | 吉田 勝彦 | 〒277-0941 | 東葛飾郡沼南町高柳1514 | TEL.04-7191-0232 |
| ●ハイキング | 木間 英一 | 〒270-0002 | 松戸市平賀125-10 | TEL.047-343-0455 |
| ●囲碁・麻雀 | 高橋 健一 | 〒270-0157 | 流山市平和台5-400 | TEL.04-7159-9367 |
| ●登山 | 松本十九三 | 〒277-0033 | 柏市増尾7-4-4 | TEL.04-7172-1541 |

今後の予定

当支部の予定

- 幹事会
3月2日(日)高柳
- 常任幹事会
4月27日(日)
- 支部総会
6月14日(土)

本部・他支部の予定

- | | | | |
|---------|----------|----------|----------|
| ●南総支部総会 | 3月9日(日) | ●市原市支部総会 | 5月25日(日) |
| ●同窓祭 | 4月6日(日) | ●北総支部総会 | 6月8日(日) |
| ●外房支部総会 | 4月13日(日) | ●千葉東支部総会 | 6月22日(日) |
| ●京葉支部総会 | 5月11日(日) | ●千葉中支部総会 | 7月6日(日) |
| ●本部幹事会 | 5月18日(日) | | |

新入会員募集と入会手続きについて

東葛支部では、会員を増やしてどんどん組織を大きくしていきたいと思っています。このため、役員の中に「会員増促進委員会」を作って活動しています。

会員の皆様の仲間で、会員資格のある方がいらっしゃいましたら、ぜひ入会を勧めて下さい。

- 1. 入会資格** 千葉工業学校、千葉工業高校、および同校併設中学校の卒業生、ならびにかつて同校に在勤、在学していた方で支部長が認めた方。
東葛地域に居住している方、または出身が同地域の方、同地域に勤務されている方。
- 2. 会 費** 年会費 3,000円
- 3. 入会手続** 役員へ入会申込みされますと郵便振替用紙をお送りしますから、年会費3,000円を振込願います。

支部会報第8号の原稿募集

東葛支部会報第8号の原稿を募集します。

- 1. 発行予定** 平成15年8月
- 2. 原稿締切** 平成14年6月
- 3. 内 容** 母校の思い出・恩師の思い出・私の職場・私の仕事・私の趣味・私の特技・旅日記・近況・クラス会模様・エッセイ・呼びかけ・イベント報告 等、何でも結構です。
- 4. 投稿方法** 卒年科・ご氏名を記入の上、郵便・FAX(自動受信)・E-mailのいずれかでご投稿下さい。
- 5. 投稿先** 編集委員長 住田 敏和 〒:279-0026 浦安市弁天三丁目2-68-5
TEL/FAX:047-355-2314 E-mail:info@sunfamily.co.jp

東葛支部会報

第7号

発 行	平成15年3月 日
発 行 者	千葉工業同窓会 東葛支部
発行責任者	支 部 長 立崎作次
事 務 局	事 務 局 長 高木 昇
編集責任者	編 集 委 員 長 住田敏和